



# BasBEL

## Beleidsplan 2022



**Brede Algemene Seniorenvereniging**  
**Blaricum, Eemnes, Laren**

# Inhoud

	blz
1 Inleiding	2
2 Ontstaan BasBEL	3
3 Sociale doelstelling	4
4 Democratische vereniging	5
5 Bestuur en organisatie	6
6 Algemene belangenbehartiging	7
7 Individuele belangenbehartiging	8
8 Sociale contacten	9
9 Aansluiting bij landelijke federatie	10
10 Samenwerking	11
11 Informatie	12
12 Ledenwerving	13
13 Financiën	14
14 Begroting	15
15 Planning	16

## Colofon

Status:	Beleidsplan
Vastgesteld:	in ledenvergadering 22 maart 2022
Verspreiding:	via de website, en op aanvraag
Afbeelding voorzijde:	Brinkhuis in de lente

# 1 Inleiding

Na het grote lustrumfeest in oktober, gaat BasBEL – de Brede algemene seniorenvereniging voor Blaricum, Eemnes en Laren – in 2022 het zesde jaar van zijn bestaan in.

Dit plan beschrijft in de eerste hoofdstukjes kort de geschiedenis en de structuur van de vereniging. Daarna gaat het plan in op de voorgenomen activiteiten voor het komende jaar, onderverdeeld naar de drie hoofdtaken van BasBEL: belangenbehartiging, sociale contacten en informatievoorziening. De laatste hoofdstukjes bevatten een financieel overzicht en een tijdsplanning.

Natuurlijk moeten ook wij nog steeds een slag om de arm houden vanwege het coronavirus.

Deze ontwerp-versie van het plan is opgesteld door het bestuur. Tijdens de jaarvergadering van alle leden op 22 maart (om 14.00 uur, in de Bongerd in Eemnes) kan het plan worden aangevuld of gewijzigd, voordat het wordt vastgesteld. Zonodig wordt over voorstellen tot aanpassing bij meerderheid gestemd.

Na de wijzigingen en aanvullingen waartoe de ledenvergadering besluit, zal het definitieve plan worden geplaatst op de website.

In dit plan worden een paar keer de Statuten van de BasBEL genoemd. De volledige Statuten zijn eenvoudig te vinden op de website [basbel.nl](http://basbel.nl)

## 2    **Ontstaan BasBEL**

De BasBEL is ontstaan vanuit de lokale afdeling, eveneens voor de drie BEL-gemeenten, van de Algemene Nederlandse Bond voor Ouderen, de ANBO.

Rond 2014 zette het hoofdbestuur van de ANBO een nieuwe koers in, gevolgd door een reorganisatie waarbij meer bevoegdheden kwamen te liggen bij dit hoofdbestuur in Woerden, en in het bijzonder bij één persoon, de directeur-bestuurder.

Veel lokale bestuurders achtten deze ‘centralistische’ koers in strijd met de belangen van hun leden. Toen ‘Woerden’ in 2015 beslag legde op de bankrekeningen van de plaatselijke afdelingen, was daarmee voor velen de maat vol. Een groot aantal afdelingen verliet de ANBO, die in korte tijd een derde van haar leden verloor.

Nadat de achterblijvende ANBO-afdelingen via de ledenraad tevergeefs trachtten de koers van het hoofdbestuur te beïnvloeden in een meer decentrale richting, is ook vanuit ‘Woerden’ zelf aangestuurd op verzelfstandiging van de lokale organisaties.

Daarop hebben de plaatselijk bestuurders de oprichting van de BasBEL voorbereid. Op 19 december 2016 werd bij de notaris de akte gepasseerd waarmee de statuten werden vastgesteld van de Brede algemene seniorenvereniging van Blaricum, Eemnes en Laren.

Op 18 januari 2017 vond in de Bongerd de oprichtingsvergadering plaats van de BasBEL. Inmiddels heeft de vereniging vijf succesvolle jaren achter de rug, waarin zij de nodige activiteiten ondernam en waarin het ledental groeide tot bijna 200.

### 3 Sociale doelstelling

Binnen het gebied van de drie BEL-gemeenten beoogt de BasBEL een algemeen maatschappelijk doel. De vereniging wil er aan bijdragen dat ouderen zo lang mogelijk, zowel zelfstandig als sociaal, kunnen blijven functioneren in hun omgeving.

De BasBEL dient hiermee de emancipatorische doelstelling van het volwaardig maatschappelijk meedoen van de groep waarvoor zij opkomt. Het is belang van ouderen dat zij zelfstandig kunnen blijven wonen en dat zij een rol kunnen blijven spelen in het sociaal leven om hen heen.

Tegelijk is dat in het algemeen belang van de hele samenleving. Niet slechts omdat daardoor minder algemene middelen hoeven te worden vrijgemaakt voor de verzorging van ouderen, maar ook doordat de samenleving langer kan profiteren van de talenten en ervaring van ouderen.

De vergrijzing roept overal, ook in het gebied van BEL, eigen problemen op, waarvoor oplossingen op maat nodig zijn. De vergrijzing biedt daarnaast ook kansen. De huidige ouderen omvatten een grote groep vaak vitale, goed opgeleide senioren die na hun pensionering nog veel te bieden hebben aan hun omgeving.

*Uit de Statuten:*

**Artikel 2**

De vereniging beoogt binnen het gebied waar zij werkzaam is het algemeen belang te behartigen van het zo lang mogelijk zowel zelfstandig als sociaal functioneren van ouderen in hun omgeving. Zij stelt zich ten doel op te komen voor de lokale belangen van haar leden en contactmogelijkheden te bieden zodat de leden in staat zijn om actief deel te nemen aan de samenleving en voorts al datgene te verrichten dat hiermee verband houdt of bevorderlijk kan zijn.

## 4 Democratische vereniging

De juridische vormgeving van de BasBEL is die van een vereniging. In de statuten is dat verankerd.

Het hoogste orgaan van de vereniging is de algemene ledenvergadering. De leden bepalen het beleid van de vereniging. Zij stellen jaarlijks onder andere de begroting en het jaarplan vast.

Het bestuur van de vereniging wordt rechtstreeks door de leden gekozen. Het bestuur voert het beleid uit dat de leden hebben vastgesteld. Verder bereidt het bestuur de ledenvergadering voor en neemt zij de dagelijkse beslissingen.

Het bestuur doet haar werk zoveel mogelijk in openheid en legt verantwoording af aan de leden. Extra regels gelden voor controle op de door het bestuur gedane uitgaven (oa: kascommissie).

*Uit de Statuten:*

**Artikel 8**

(...) De bestuurders worden door de algemene ledenvergadering benoemd uit de leden van de vereniging.

(...) Bestuurders kunnen te allen tijde onder opgaaf van redenen door de algemene ledenvergadering worden geschorst en ontslagen.

**Artikel 9**

(...) het bestuur draagt zorg voor het ontwerp van een jaarlijks door de algemene ledenvergadering – na eventuele amendering – vast te stellen beleidsplan.

**Artikel 14**

(...) In deze algemene ledenvergadering brengt het bestuur zijn jaarverslag uit over de gang van zaken in de vereniging en over het gevoerde beleid. Het legt de balans en de staat van baten en lasten met een toelichting ter goedkeuring aan de algemene ledenvergadering voor.

## 5 Bestuur en organisatie

De BasBEL bestaat nu uit bijna 200 leden, inclusief het bestuur en een aantal vrijwilligers.

Voor een efficiënt en democratisch functioneren van de vereniging maakt het bestuur graag maximaal gebruik van de ervaring en talenten bij de leden.

Daartoe zijn te verrichten activiteiten (van een bezoek aan Singer tot de organisatie van het Kerstdiner) opgedeeld in zes werkgebieden ('portefeuilles'), voor een even groot aantal commissies. De vertegenwoordigers van die commissies vormen samen het bestuur.

Bestuurders op dit moment zijn: René Kemperman (voorzitter), Ellen de Valk (secretariaat), Jan Sanders (vice-voorz.), en Anske Kemperman (lid). Veel werk wordt verricht door vrijwilligers, waaronder Joke Assinck (leden-administratie), Bep de Boer, Frans Ruyter en Lies Tingen (BasBLAD), Steven Outhuizen (seniorweb), Nico Groenewoud (opmaak de BasBEL), Saskia de Wit verspreiding BasBlad.

Contactgegevens van de bestuursleden vindt u via: [www.basbel.nl](http://www.basbel.nl) of per telefoon: 035-5316079. Via hetzelfde adres of nummer is ieder lid van harte uitgenodigd zich aan te melden als vrijwilliger in een van de commissies:

- Recreatie & Ontspanning (oa.: zingen met Weidevogels, 't Landje),
- Cultuur & Exposities (oa.: Zandsculpturen Garderen, Singer),
- Excursies & Uitjes (oa.: pannenkoeken de Wildenburg, Muiderslot),
- Informatie & Communicatie (oa.: vervoer, WMO, levenstestament),
- Dienstverlening & Beleid (oa.: WMO, belastingen, wooncoach),
- Toegankelijkheid (voortzetting eerdere Werkgroep Gehandicapten)

Zoals een van de vrijwillers zei: van samen doen, wordt het werk lichter, en ook nog eens gezelliger.



## 6 Algemene belangenbehartiging

BasBEL onderscheidt zijn drie hoofdtaken, namelijk de belangenbehartiging van senioren (algemeen en individueel), het bevorderen van sociale contacten, en de informatievoorziening.

De algemene belangenbehartiging betreft ook het zogenaamde sociaal domein. Voor 2022 is ondermeer voorzien in een informatie-middag voor alle leden met de betrokken wethouders over de Wet maatschappelijke ondersteuning (Wmo). Huishoudelijke hulp (en de prijs daarvan) is een van de onderwerpen.

Binnen het fysieke domein blijft BasBEL zich inzetten voor meer seniorenwoningen nabij de voorzieningen en voor een betere beschikbaarheid van hulpmiddelen om langer thuis te wonen.

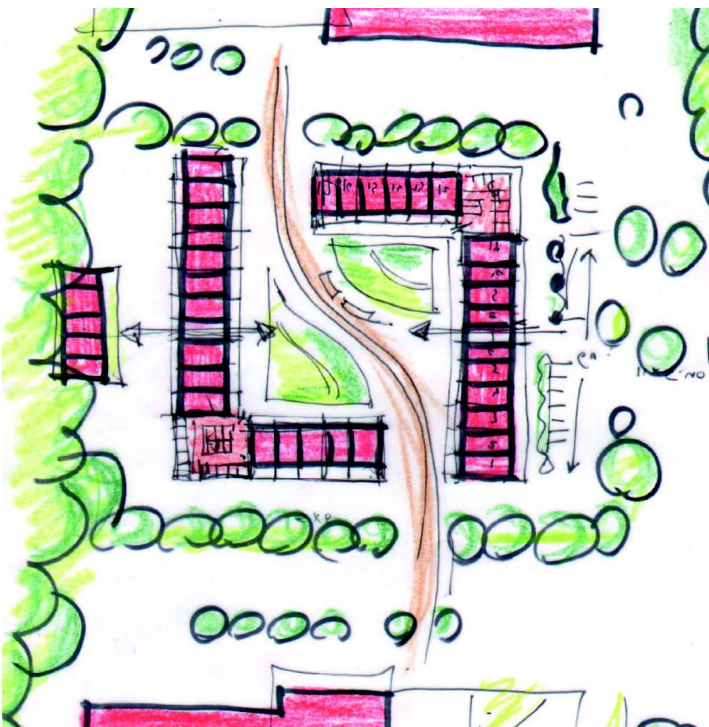

De door gemeenten op te stellen 'Woon- en zorgvisies' bieden een goede aanleiding om invloed uit te oefenen op het beleid.

In februari van dit jaar wordt door BasBEL samen met de Woon-adviescommissie (WAC) het Toegankelijkheidsteam Eemnes opgericht.

In navolging van een vergelijkbaar team in Laren, wil het nieuwe team de gemeente adviseren over een betere toegankelijkheid van openbare gebouwen en de openbare ruimte.

Van een ringleiding openbare gebouwen voor moeilijk-horenden tot lagere stoerpranden bij kruispunten voor met mensen met een rollator of en scootmobiel.



## 7 Individuele belangenbehartiging

De tweede hoofdtak van de BasBEL is de belangenbehartiging op individueel niveau.

Een eerste voorbeeld daarvan is de belastingsservice, waarvan door veel leden gebruik wordt gemaakt. Fiscale regelgeving is vaak complex en wijzigt bovendien regelmatig. Het is voor de meeste leden moeilijk om dat zelf bij te houden, terwijl een boekhouder of financieel consulent vaak duur is.

Leden van de BasBEL profiteren van een gratis belastingsservice, en kunnen er daarvoor van verzekerd zijn dat zij – om maar wat te noemen – geen gewijzigde aftrekposten voor ziekte- of vervoerskosten over het hoofd zien. Dat kan soms een aanzienlijk voordeel betekenen.



Een ander voorbeeld van individuele belangenbehartiging is de ondersteuning bij zogenaamde keukentafelgesprekken met een Wmo-ambtenaar. Het komt voor dat senioren klagen over zulke gesprekken. Bijvoorbeeld als zo'n gesprek tot gevolg heeft dat vier uur huishoudelijke hulp in de week wordt teruggebracht naar twee-en-half uur. In zo'n geval kan het goed zijn als de oudere die de hulp heeft, bij de voorbereiding van het gesprek wordt ondersteund door iemand die vaker bij zulke gesprekken is geweest.

Individuele ondersteuning wordt ook nogal eens gevraagd op het gebied van het gebruik van iPad of computer.

Onze Activiteitenkalender (in het kwartaalblad de BasBEL en op de website) verwijst daarvoor graag naar de service die door SeniorWeb wordt aangeboden in het bijvoorbeeld het Brinkhuis in Laren en in het Huis van Eemnes.

## 8 Sociale contacten

Een belangrijke activiteit voor de BasBEL, al sinds haar oprichting, is het stimuleren van sociale contacten door het creëren van diverse ontmoetingsmogelijkheden.

Een reputatie heeft de vereniging opgebouwd met vrolijke uitjes en etentjes, van boottochtje in Amersfoort tot poffertjesmiddag, en van bingo tot Paaslunch in de Bongerd.

Een bijzondere traditie zijn al haast de Kerstdiners, ware het niet dat de twee laatste diners vanwege corona moesten worden afgezegd (met een kleine compensatie in de vorm van een thuisbezorgde kerstkrans).

De grote en gezellige lustrumbijeenkomst in oktober 2021 (net tussen twee Corona-golven in) staat veel leden nog goed bij.

Nadat de pandemie de twee afgelopen jaren vaak roet in het eten gooide, zullen de maandelijkse spelletjesborrels in de Bongerd weer worden hervat, op de eerste woensdag van de maand, vanaf april.

In aansluiting bij de uitslag van de 'activiteiten-verkiezingen' tijdens de laatste ledenvergadering heeft het bestuur voor dit jaar diverse uitstapjes en maaltijden, waaronder etentjes in Johanneshove en bij de Chinees, en een mooie 'stoomreis' in de driehoek van Hoorn, Enkhuizen en Medemblik.

Vaak zullen de contactbijeenkomsten ook een informatief of cultureel karakter hebben. We maken er bijvoorbeeld graag gebruik van dat we het prachtige Singermuseum in Laren direct bij de hand hebben.

## 9 Aansluiting bij landelijke federatie

Veel besluiten die ouderen aangaan worden genomen op landelijk niveau. Bijvoorbeeld als het gaat om pensioen- en zorgwetgeving. Het is van belang dat ouderenorganisaties zich ook op landelijk niveau organiseren, mede om te lobbyen bij ministeries en kamerfracties en om te overleggen met staatssecretaris en minister.



De BasBEL heeft zich daarom direct na haar oprichting aangesloten bij de Federatie van algemene seniorenverenigingen. Over haar activiteiten geeft Federatie informatie op haar eigen website, [www.fasv.nl](http://www.fasv.nl).

Een van de activiteiten die direct zichtbaar voordeel oplevert is dat de FASv voor de leden van de bij haar federatie aangesloten verenigingen kortingen bedingt bij de ziektekosten-verzekeringen. Vooral leden van de aangesloten verenigingen, dus ook voor Basbel-leden, toont de site [Fasv.nl](http://Fasv.nl) ook diverse andere aantrekkelijke kortingen.

Bij de federatievorm past dat de FASv geen enkele ambitie heeft om sturing of richting te geven aan de koers van de aangesloten verenigingen. Integendeel. De leden bepalen wat het beleid is van hun vereniging, en de federatie is er alleen om de verenigingen te ondersteunen.

Tijdens een eerdere de landelijke Federatieraad werd graag ingestemd met het pleidooi vanuit het BasBEL-bestuur om instelling van landelijke werkgroepen die praktische voorstellen doen voor problemen waar veel ouderen mee te maken hebben.

Een goed voorbeeld is de werkgroep Wonen, Zorg en Welzijn waarin werken leden van seniorenverenigingen uit verschillende plaatsen (waaronder oud-wethouders) samen werken aan nieuwe concepten voor clusters van seniorenwoningen in combinatie met zorgvoorzieningen.

Een lid van het Basbel-bestuur heeft zitting in de Federatieraad.

## 10 Samenwerking

In het gebied van de BEL-gemeenten werken meer organisaties die diensten verlenen, of mede verlenen, aan senioren en ouderen.

Dat zijn allereerst de Katholieke Bond voor Ouderen (KBO) en de Protestants Christelijke Ouderenbond (PCOB).

De lokale afdelingen van de Zonnebloem hebben een gedeeltelijk overlappende doelgroep. De vrijwilligers van de Zonnebloem zijn er immers voor iedereen die door fysieke gebreken het gevaar loopt in een maatschappelijk isolement te raken. Vaak zijn dat ook ouderen. Andere organisaties die mede werkzaam zijn op het gebied van ouderenzorg zijn Versa-Welzijn, Humanitas, Vivium, de bibliotheken, FNV-senioren, en het Nationaal Ouderenfonds.

Met al deze ‘zusterorganisaties’ werkt BasBEL graag samen. Zowel om er ideeën mee uit te wisselen als om gezamenlijk activiteiten te ondernemen (zoals bijvoorbeeld het organiseren van een busreis).



In ons driemaandelijks BasBlad en op de website ([Basbel.nl](http://Basbel.nl)) wordt steeds een activiteitenkalender opgenomen, die niet alleen de eigen voorgenomen activiteiten vermeldt maar ook de voor senioren interessante activiteiten van andere organisaties (met plaats, datum en tijdstip). Veel van die zusterorganisaties hebben laten weten dat ze de ‘reclame’ in de BasBEL voor hun activiteiten zeer op prijs stellen.

Organisaties om mee samen te werken zijn ook de gemeenten, zowel in het sociale als in het fysieke domein. Zeker nu de gemeenten bezig gaan met Woon- en zorgnota's en met Omgevingsplannen ('brede' bestemmingsplannen voor het hele dorp) is het ook aan senioren om het ijzer te smeden nu het heet is.

# 11 Informatie

Sociale activiteiten kunnen natuurlijk mede een educatief of cultureel karakter hebben. De bibliotheken in Laren en Eemnes en de Malbak in Blaricum lenen zich uitstekend voor bijeenkomsten met lezingen en tentoonstellingen. Het Basbel-bestuur wil 2022 verscheidene van zulke activiteiten organiseren.

Een voorbeeld is de lezing over het levenstestament door notaris mw. Mr. Van der Sluis-Bont. Zo'n bijeenkomst werd eerder ook al eens georganiseerd en werd toen druk bezocht. Voor dit jaar staan verder bijeenkomsten op de rol over de Wmo en over Wonen.

Regelmatig verschijnt het BasBLAD, in de vorm van een klein boekje op A5-formaat (net zo groot als een dubbelgevouwen A4tje), dat bij alle leden worden thuisbezorgd. We leggen daarvan steeds een aantal exemplaren ter inzage op enkele veel bezochte plaatsen zoals bibliotheken. Ook de gemeenteraden en colleges van B&W krijgen een exemplaar.

In ieder nummer zijn een aantal korte artikelen opgenomen over actuele onderwerpen voor senioren. Daarnaast zijn er enkele vaste columns. Ook is in ieder nummer een kalender opgenomen met activiteiten in de komende periode, zowel van de BasBEL als van 'zusterorganisaties'. Om actueler te zijn wordt dit jaar de frequentie verhoogd van 4 naar 6 nummers per jaar (eventueel met een vermindering van het aantal pagina's per nummer).

In het blad is ruimte voor advertenties, vooral van plaatselijk actieve bedrijven en organisaties. Geïnteresseerden kunnen contact opnemen met een mail naar [advertentie@basbel.nl](mailto:advertentie@basbel.nl).



Alle achtergrondinformatie over de BasBEL evenals het meest recente nieuws is te vinden op de eigen website [www.basbel.nl](http://www.basbel.nl).

## 12 Ledenwerving

Hoe meer senioren zijn aangesloten bij de BasBEL hoe beter. Des te meer contactmogelijkheden zijn er tussen leden, des te meer financiële armslag hebben we, en des te meer invloed kunnen we uitoefenen bij woningbouwvereniging en gemeente.

Alle inwoners van Blaricum, Eemnes en Laren van boven de 50 jaar zijn welkom. Dat geldt ook voor bewoners van het Vierde Kwadrant in Huizen.

De contributie bedraagt € 25,00 per jaar; voor een partner op hetzelfde adres is de contributie € 15,00. Nieuwkomers in het BEL-gebied (die eerder niet in een van de drie dorpen woonden) betalen het eerste jaar € 10,00.

Voor dat bedrag krijgen de leden onder meer gratis belastinghulp, korting op de ziektekostenverzekering en korting op diverse activiteiten en bijeenkomsten van de BasBEL.

Opgave als lid is mogelijk: telefonisch (035-5314045) of per post (Meentweg 29, 3755 PA Eemnes, en Patrijzenhof 80, 3755 ET Eemnes). En eveneens per email ([secretaris@Basbel.nl](mailto:secretaris@Basbel.nl)).

Als straks inderdaad de corona-maatregelen niet meer nodig zijn, hopen we weer regelmatig een 'ledenwerf-kraam' te hebben op de week-markten in de dorpen of bijvoorbeeld tijdens een nieuwjaars-receptie op de gemeentehuizen. Daarvoor is ook een speciale flyer gemaakt.

Het is gelukt om in de eerste vijf jaar uit te groeien naar bijna 200 leden is gehaald. Voor het eind van 2022 streven we naar 240 leden. Gelet op het huidige ledenbestand richt de werving zich vooral richten op wat Koot en Bie wel de 'jongere ouderen' noemden, de vijftigers en zestigers dus.

## 13 Financiën

Voor het grootste deel kan BasBEL financieel zichzelf te bedruipen, in de eerste plaats vanuit de contributies van haar leden.

Bij haar start (begin 2017), toen zij nog geen leden had, heeft de vereniging om een kleine startsubsidie verzocht bij de gemeenten, ter bestrijding van de oprichtingskosten (onder andere voor notaris en akte). De drie gemeenten Blaricum, Eemnes en Laren hebben toen ieder de gevraagde € 500,00 betaald, om de BasBEL het financiële afzetje te geven.



De kosten van de vereniging zijn beperkt doordat alle activiteiten worden verricht door vrijwilligers.

Voor sociale activiteiten zoals uitjes of etentjes, wordt van de deelnemers een (gedeeltelijk) kosten-dekkende vergoeding gevraagd.

Kleine extra inkomsten verkrijgt de vereniging met de advertenties op de website en in het BasBlad.

Voor enkele bijzondere activiteiten (zoals het Kerstdiner) heeft BasBEL een beroep kunnen doen op twee sponsors: de Vrienden van het Ouderenwerk in de BEL en het Van Wulfenfonds.

Om de activiteiten voor alle leden goed toegankelijk te houden, wil het bestuur voor het komende jaar incidentele subsidies vragen aan de gemeenten. De begroting voor 2022 is daarmee sluitend. Op de bladzijde volgen de hoofdlijnen uit de begroting.



## 14 Begroting 2022

De begroting wordt vastgesteld door de ledenvergadering (dit jaar op 22 maart). Het bestuur presenteert een ontwerp-begroting, waarin de leden posten kunnen schrappen of wijzigen. Hieronder de hoofdlijnen uit de ontwerp-begroting.

	<b>begroting 2022</b>	<i>totaal</i>	<b>werkelijk 2021</b>	<i>totaal</i>
<b>inkomsten BasBEL-organisatie</b>				
contributie	4.500		3.740	
giften en subsidies	-		-	
advertenties BasBLAD	800		795	
diversen	100		3	
		<b>5.400</b>		<b>4.538</b>
<b>uitgaven BasBEL-organisatie</b>				
BasBLAD, website; verspreiding	-2.800		-1.930	
ledenverg. bestuur, bureau	-650		-223	
promotiekosten (folder etc.)	-300		-134	
lidmaatschap Fasv	-665		-546	
bankkosten, e-kosten	-500		-205	
afschrijvingen	-67		-67	
dotatie lustrum 2021			-750	
		<b>-4.982</b>		<b>-3.855</b>
<b>SALDO</b>		<b>418</b>		<b>683</b>
<b>activiteiten BasBEL</b>				
(etentjes, excursies, info-middagen, enz.)				
<b>inkomsten activiteiten</b>				
eigen bijdragen, sponsors, subsidies		<b>6.875</b>		<b>6.060</b>
<b>kosten activiteiten</b>		<b>-6.950</b>		<b>-6.438</b>
<b>SALDO</b>		<b>-75</b>		<b>-378</b>
<b>TOTAAL</b>				
totaal inkomsten		<b>12.275</b>		<b>10.598</b>
totaal kosten		<b>-11.932</b>		<b>-10.293</b>
		<b>343</b>		<b>305</b>



# 15 Jaarplanning

## (vanaf ledenvergadering eind maart)

Hieronder een overzicht van de in 2022 voorgenomen activiteiten. Precieze data worden bekend gemaakt via BasBLAD en website, en vaak via lokale bladen.

<b>datum (indicatief)</b>	<b>activiteit (vast te stellen in ledenvergadering)</b>
22 maart	ledenvergadering
maart/april	gratis belastinghulp (op afspraak)
4 april	meezingmiddag Weidevogels
6 april	maandborrel / spelletjesmiddag
12 april	Paaslunch Johannishove Laren
eind april	verschijning BasBLAD nr 2
4 mei	maandborrel / spelletjesmiddag
11 mei	info-bijeenkomst notaris, levenstestamenten
half mei	info-bijeenkomst oude boerderijen in Laren
eind mei	rijsttafel chinees Eemnes
mei / juni	bezoek de Floriade
1 juni	maandborrel / spelletjesmiddag
half juni	etentje Oude Tak Blaricum
juni / juli	zand-sculpturen Garderen
eind juni	verschijnen BasBLAD nr 3
6 juli	maandborrel / spelletjesmiddag
juli / augustus	zomer-uitje Hoorn, Enkhuizen, Medemblik
3 augustus	maandborrel / spelletjesmiddag
half augustus	lunch Bluk
eind augustus	verschijnen BasBLAD nr. 4
eind augustus	info-bijeenkomst Wonen
7 september	maandborrel / spelletjesmiddag
eind september	pannenkoeken Lage Vuursche
5 oktober	maandborrel / spelletjesmiddag
12 oktober	info-bijeenkomst notaris, overlijdenstestament
eind oktober	verschijnen BasBLAD nr 5
2 november	maandborrel / spelletjesmiddag
begin november	info-bijeenkomst WMO
begin december	Kerstmarkt
7 december	maandborrel / spelletjesmiddag
half december	verschijnen BasBLAD nr. 6
eind december	Kerstdiner